

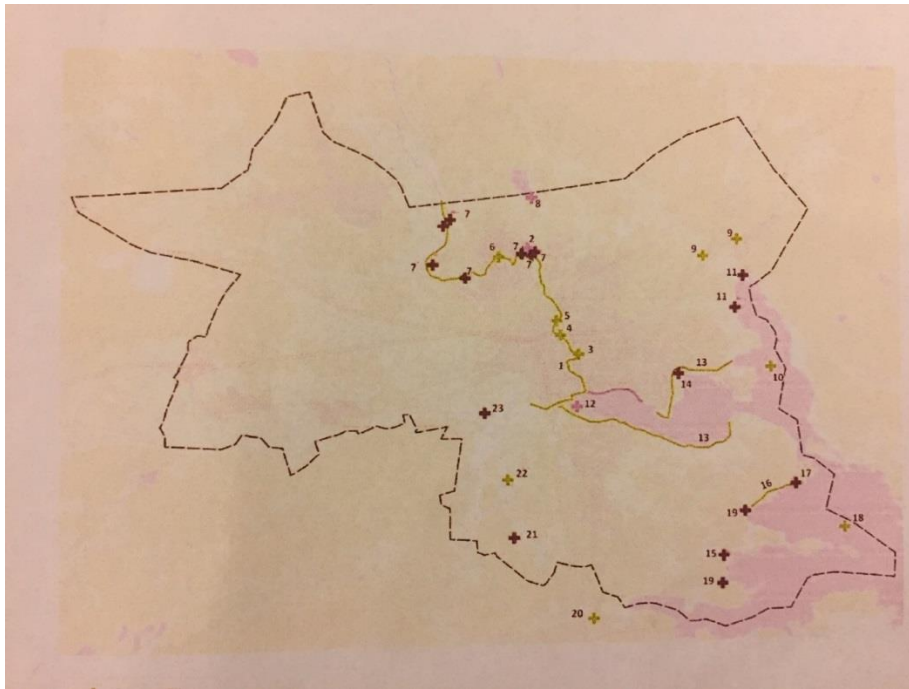

Underlag till Serviceplan för Landsbygden i Nyköpings kommun 2019 – 2022



2019-06-30



Den fördjupade översiktsplanen för centralorten omfattar även några näraliggande orter och Skavstaområdet. Orter som Bergshammar, Enstaberga, Svalsta och Sjösa bedöms växa samman/införlivas med Nyköping i frågor som rör arbete, bostadsförsörjning, service, friluftsliv, rekreation och infrastruktur etc. Den gemensamma befolkningen för dessa orter bedöms 2050 uppgå till 60 000 invånare vilket skulle motsvara en befolkningsökning med ca 60 procent jämfört med idag. Vi har därför valt att avgränsa serviceplanen till de 12 orter som ligger utanför detta område. Se följande karta.

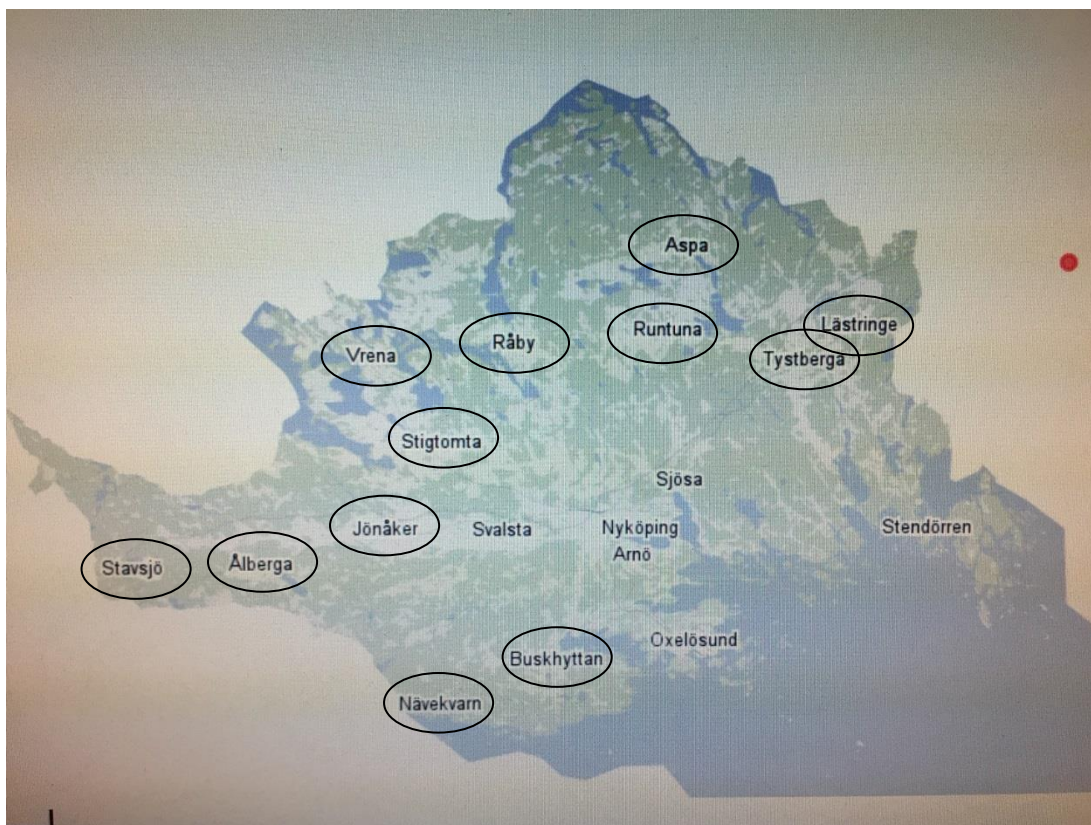

Innehåll

Inledning.....3

 Bakgrund.....

 Syfte

Serviceplanen och dess roll i den kommunala planeringen

Problematik

 Olika servicebehov

 Köpbeteenden

Prioriteringar och avgränsningar

 Kommunala prioriteringar

 Prioriteringar i kommunens översiktsplan för landsbygden

 Landsbygdsutveckling i kommunens hållbarhetsprogram

Servicepunkter

Kommunala mål för service

Olika aktörers roller

 Länsstyrelsens roll

 Kommunens roll

 Butikernas, näringslivets och servicepunkternas roll

Handlingsplan för Nyköpings kommun 2019 – 2022

Kommunens verktyglåda

Ortsvis beskrivning

 Aspa/Lid

 Buskhyttan

 Jönåker

 Lästringe

 Nävekvarn

 Runtuna

 Råby

 Stavsjö

 Stigtomta

 Tystberga

 Vrena

 Ålberga

Appendix

Inledning

Bakgrund

Tillgång till livsmedelshandel, bredband, hälso- och sjukvård är centrala faktorer för att vardagslivet ska fungera för människor. Permanent- och fritidsboende i attraktiva boendemiljöer ger underlag för lokal service som butiker, skolor och kollektivtrafik. Etablering av olika verksamheter skapar arbetstillfällen och bidrar till en levande landsbygd. Lanthandeln är viktig för livsmedelsförsörjningen i en bygd samtidigt som den fyller en mycket bredare funktion som tillgänglig mötesplats för social gemenskap. Om orten tappar butiken finns det inte längre någon naturlig träffpunkt för spontana möten mellan människor. Lite samma karaktär har bymacken. Lanthandeln och den lokala drivmedelsstationen förknippas oftast med ren kommersiell service såsom post- och paketservice, utlämning av apoteksvaror, spelombud, ombud för systembolaget liksom möjligheter att ta ut kontanter. Samordningen mellan offentlig, kommersiell och ideell service är väsentligt och förutsätter ett aktivt deltagande från alla parter, inte minst kommunen.

Denna serviceplan ska gälla 2019 – 2022 och är en utveckling av det projekt som genomfördes av Kommunbygderådet 2013-2014 under namnet "Lokalt Driven Landsbygdsutveckling" med finansiellt stöd av länsstyrelsen och Nyköpings kommun. Erfarenheterna från detta projekt har varit till nytta i den nu genomförda inventeringen, både vad gäller arbetsätt som tidigare vunna erfarenheter.

Ytterligare en drivkraft i arbetet har varit de tydliga markeringar som gjorts i budget 2019: "Hela Nyköpings kommun skall ges förutsättningar att växa hållbart. En balans i tillväxt mellan centralorten och mindre tätorter/landsbygd är eftersträvansvärt. Det ger bättre utnyttjad infrastruktur och underlag för förbättrad kommersiell och kommunal service och kollektivtrafikförsörjning".

Regionala serviceprogram: Näringsdepartementet har tidigare uppdragit åt länsstyrelserna att formulera ett program för arbetet med grundläggande kommersiell service på landsbygden (RSP) Från årsskiftet 2018-2019 har ansvaret gått över till Region Sörmland och programmet har fått större tyngd som politiskt styrmedel eftersom det styr beslut om investeringsstöd. Enligt förordningen SFS 2000:284 om stöd till kommersiell service framgår av 6§ att "Stöd får lämnas endast om kommunen har planerat varuförsörjningen på ett sådant sätt att behovet av stöd kan bedömas". Programmet är nu förlängt till 2020 för att sammanfalla med EUs programperiod och därmed Landsbygdsprogrammet.

Det regionala serviceprogrammet tar upp fyra prioriterade områden; A/ Kommersiell och offentlig service, B/ IT-infrastruktur, C/ Bygga och bo, D/ Jobb och entreprenörskap. I det nu föreliggande förslaget till kommunal serviceplan har vi valt att svara upp mot dessa prioriteringar.

Syfte

Syftet med serviceplanen är att ge en helhetsbild av den tillgängliga servicen, både kommersiell och offentlig som finns på landsbygden samt ha en plan för vad som är en rimlig servicenivå och hur den nivån ska upprätthållas. En aktuell serviceplan är en förutsättning för att Länsstyrelsen ska ta eventuella beslut om ekonomiskt stöd till lanthandeln, eller initiativ som syftar till att behålla den service som en lanthandel kan erbjuda. Serviceplanen är också ett verktyg för olika aktörer som vill utveckla landsbygden och ska ses som ett komplement till kommunens översiktsplan.

Den av Kommunfullmäktige antagna Landsbygdsstrategin kommer att revideras under 2019. Den nu redovisade kunskapsöversikten vad avser de mindre tätorterna med kringliggande landsbygd kommer då att utgöra ett viktigt underlag för den reviderade Landsbygdsstrategin.

Serviceplanen och dess roll i den kommunala planeringen

Tillväxtverket är den myndighet som har uppdraget att verka för att stärka utvecklingen av lokal service. Uppdraget syftar till att frågan om kommersiell och offentlig service på landsbygden blir en naturlig del i planeringsprocessen i kommunerna. Även om den kommunala serviceplanen (KSP) redovisas som ett fristående dokument krävs att servicefrågorna lyfts och ingår som en väsentlig del i kommunens översiktsplanering och budgetarbete. Först då kan man åstadkomma bestående effekter och hållbara lösningar över tid. Tillväxtverket anser att ökade kontaktytor inom den kommunala organisationen avseende servicefrågor är en viktig start för ett långsiktigt arbete för ökad tillgänglighet till service. Ett förvaltningsövergripande arbetssätt ger bättre förutsättningar för skapande av attraktiva miljöer och näringslivsutveckling.

I en skrivelse till kommunstyrelsen, 2018-04-14, åtog sig Kommunbygderådet "att kartlägga det faktiska serviceutbudet och inhämta invånarnas upplevda behov av kompletterande service i kommunens mindre tätorter med kringliggande landsbygd". Kommunstyrelsen har ställt sig positivt till Kommunbygderådets framställan och beviljat medel från Landsbygdsfonden för utredningsarbetets bedrivande.

Arbetet har genomförts i kommunens 12 lokalsamhällen utanför tätorten. Varje arbetsgrupp har bestått av minst tre personer som drivit s k Open Spacemöten i vart och ett av kommunens 12 landsbygdsamhällen vilket innebär att mellan 400 och 600 personer varit engagerade i processen under våren 2019. Resultatet kommer att användas som underlag i kommunens olika planeringsarbeten och i det fortsatta arbetet med landsbygdsutveckling. Det kommer även att användas vid revideringen av kommunens landsbygdsstrategi.

Problematik

I Nyköpings kommun bor det 55 623 personer (juni 2018). Av dessa bor en tredjedel på landsbygden, vilket är en stor andel jämfört med många andra kommuner. För boende på landsbygden är tillgången till service av stor betydelse. Service som dagligvaror, drivmedel, betaltjänster, besöksnäring, paket, post och ombud är viktiga för alla människor. De befintliga servicepunkterna fyller också en viktig social funktion som mötesplats för bygdens invånare och medverkar till att göra de aktuella orterna mer attraktiva för inflyttning.

Olika servicebehov

Service har olika innebörd för olika människor; för vissa kan närheten till en dagligvarubutik kännas avgörande medan andra behöver besöka vårdcentralen regelbundet. En skola i samhället kan få barnfamiljer att flytta dit och vård- och omsorgsservicen är central för många. Andra är beroende av en fungerande paketdistribution, eller att kunna lämna dagskassar eller tanka fordon för att kunna driva företag eller lantbruk. Toleransnivån för hur långt man har till olika servicefunktioner är olika för olika service och olika människor. Service kopplas också till många olika aktörer; företag, myndigheter och kommuner, vilket kräver olika sätt att hantera servicefrågorna. Samtidigt finns ett stort behov av att samordna insatserna för att uppnå maximal effekt. En väl utarbetad och förankrad serviceplan är då en given förutsättning.

Köpbeteenden

Tätortshandeln och stormarknader konkurrerar om lanthandelns kundunderlag. En ökad arbetspendling och koncentrationen av service till tätorten minskar köptroheten på landsbygden då inköpen kan samordnas med resan mellan arbetet och bostaden eller utnyttjandet av annan service. Samtidig riskerar allt fler hushåll att inte längre klara sina inköp själva utan blir beroende av kommunen eller annan hjälp. De som exempelvis inte kan ta del av ny teknik och som inte har tillgång till eller förmåga att köra bil för att pendla eller handla riskerar att marginaliseras och ställas vid sidan av utvecklingen.

Prioriteringar och avgränsningar

Vi har valt att avgränsa servicefrågorna till dagligvaror, drivmedel, bredband, kollektivtrafik, betaltjänster, paket, försändelser, ombud, servicepunkter, grundläggande utbildning, omsorg till äldre, hälso- och sjukvård, service inom besöksnäringen samt boendemöjligheter.

I Nyköpings kommun finns 12 landsbygdsorter med olika grad av service. Dessa utgörs av de 12 orter som inte omfattas av den fördjupade översiktsplanen för centralorten. Den service som kan erbjudas i dessa mindre orter är samtidigt av stor betydelse för den omgivande landsbygden. Ett förstärkt serviceutbud bidrar till att bibehålla och utveckla en levande landsbygd.

Ur kommunens perspektiv hör tätort och landsbygd ihop och är beroende av varandra. Kommunbygderådet vill därför se att den service som finns idag bevaras och att de ekonomiska förutsättningarna för verksamheten stärks. En balans i tillväxt mellan centralorten och mindre tätorter/landsbygd är eftersträvänt. Det ger en förbättrad

infrastruktur och underlag för förbättrad kommersiell och offentlig service för hela kommunen.

Bostadsbyggande i generella termer ses inte i första hand som en serviceinsats men det finns betydelsefulla undantag. I våra mindre tätorter och på landsbygden finns många äldre som bor i småhus. I takt med stigande ålder och sinande krafter blir det egna huset och tomten alltmer betungande att sköta. Samtidigt vill man oftast inte lämna den egna hembygden där man har sin sociala gemenskap med barn och barnbarn och sin vänkrets.

En viktig serviceåtgärd som samtidigt är befrämjande för landsbygdens utveckling är att erbjuda mindre lägenheter, gärna i markplan, som är bekväma att bo i och lätta att sköta. Med visst bistånd av hemtjänsten och med utnyttjande av de möjligheter som den digitala tekniken erbjuder blir också åldrandet bekvämare. Samtidigt uppnår man den effekten att ett antal äldre hus kommer ut på marknaden, hus som erbjuds till en rimlig prisnivå och som kan förvärfvas av yngre barnfamiljer som på så sätt kan inleda sin bostadskarriär. Genom att skapa förutsättningar för denna flyttkedja öppnas möjligheten till en inflyttning till landsbygden som bidrar till ett ökat underlag för önskvärd service.

Prioriteringar i kommunens översiktsplan för landsbygden

Nyköpings kommun kommer under 2019 att revidera den Översiktsplan (ÖP) som togs fram 2013 och fördjupa planen för landsbygden. I arbetet med ÖPn kommer serviceplanen att vägas in liksom frågor kring infrastruktur, bebyggelseutveckling, besöksnäring och andra frågor som rör utvecklingen av landsbygden.

Landsbygdsutveckling i kommunens hållbarhetsprogram

Ett mål är att invånarantalet skall öka i hela kommunen, såväl i tätorten som i kommunens landsbygdssamhällen. Hela kommunen ska utvecklas i balans för att möjliggöra en god livsmiljö oberoende av om människor vill bo i de centrala delarna av Nyköping eller på landsbygden.

Det finns en ökad efterfrågan på boendemiljöer på landsbygden som kompletterar stadens utbud och en ökad inflyttning till kommunens landsbygdssamhällen gör det möjligt att olika slag av samhällsservice kan upprätthållas. För att alla delar av kommunen ska upplevas attraktiva att bo och verka i bör strategin vara att ta tillvara attraktiva bostadslägen, stödja bredbandsutbyggnad och värna om viktiga servicefunktioner som livsmedelshantering, kollektivtrafik, skolor och drivmedelsförsörjning. Om service och handel finns i närheten av bostadsbebyggelsen minskar behovet av transporter.

Om en butik hotas av nedläggning ska kommunen göra en bred konsekvensanalys och utifrån detta söka möjligheter att behålla och utveckla servicen.

Digital lanthandel och Servicepunkter

I några samhällen där livsmedelsbutik saknas har lokala organisationer istället etablerat en digital lanthandel. När denna service kombineras med en lokalt placerad PC har kommunen skrivit ett avtal för att stödja verksamheten. Det finansiella stödet som uppgår till 10 000

kronor per utlämningsställe och år ersätter den tidigare hemkörningsavgiften. Ersättningen syftar till att säkerställa tillgången till dagligvaror på landsbygden.

Servicepunkter finns etablerade på fyra av de aktuella orterna, Vrena, Jönåker, Tystberga och Nävekvarn. En viktig del i serviceplanen är att stärka underlaget för dessa servicepunkter och att utveckla konceptet till fler orter. En modell för detta kan vara Stavsjömodellen som bygger på en kombination av digital handel, annan samhällsservice och bostadsbyggande.

Den digitala tekniken kan redan idag erbjuda en lång rad användningsområden som underlättar för den som bor på längre avstånd från centralortens utbud av tjänster och service. Inom hemtjänsten och hemsjukvården finns redan idag stora möjligheter och begreppet E-hälsa har fått allt större genomslag. Med tanke på den snabba tekniska utvecklingen kommer ytterligare ett antal nya möjligheter att öppnas inom de närmaste åren, dvs. den tidsperiod som serviceplanen omfattar. Det finns därför all anledning att inom ramen för den kommunala serviceplanen vara lyhörd för nya användningsområden.

Kommunala mål för service

- 1 Kommunens skall verka för att en god service upprätthålls på landsbygden.
- 2 Kommunen skall medverka till och stötta innovativa lösningar för service på landsbygden.
- 3 De samhällen som idag har minst ett fast försäljningsställe som erbjuder livsmedel eller utlämning via en digital lanthandel och service ska behålla sin service.
- 4 De möjligheter som finns för att göra inköp från mindre leverantörer och butiker på landsbygden skall utnyttjas.
- 5 Tillgängligheten skall ökas genom fortsatt satsning på kollektivtrafik och kompletteringstrafik.

Olika aktörers roller

Länsstyrelsens/Region Södermanlands roll

- ✘ Ansvarar för hanteringen av stöd till kommersiell service, såsom servicebidrag
- ✘ X

Kommunens roll

- ✘ Genomföra serviceplanens åtgärder som en del av landsbygdsprogrammet i samverkan med berörda divisioner/förvaltningar och andra aktörer.
- ✘ Bevaka dagligvaruförsörjningens utveckling i kommunen.
- ✘ Bjuda in till regelbundna samtal med handlare och befolkning kring aktuella servicefrågor som ett led i kommunen som intressent av en levande landsbygd.

- ⌘ Bistå butiksägare för livsmedel och dagligvaror vid ansökningar om projektstöd, stöd för kommersiell service samt vid kontakt med myndigheter.
- ⌘ Ge information och kompetensutveckling till tjänstemannaorganisationen om landsbygdsfrågor och landsbygdsutveckling.

Butikernas, näringslivets och servicepunkternas roll

- ⌘ Att företagsekonomiskt driva verksamheten på bästa sätt.
- ⌘ Föra dialog med och delta i Länsstyrelsens/Regionens och kommunens utvecklingsinsatser.

Handlingsplan för Nyköpings kommun 2019 – 2022

	Åtgärd	Ansvar
1	Inkludera landsbygdsservice i kommunens planer och program	Respektive division
2		
3		
4		
5		
6		
7		
8		

Kommunens verktygslåda

Tabellen representerar en lista över områden där kommunen kan göra insatser som stärker och stödjer kommersiell service på landsbygden. Listan skall utgöra en inspiration för att formulera kommunens mål och handlingsplan.

	Kommunal upphandling t ex småköksupphandling och drivmedelsupphandling
	Arbeta för att samtliga serviceorter ska få en servicepunkt med ombudsservice

Ortsvis beskrivning

I kartan markeras de 12 orter som Serviceplanen omfattar. Orterna visar vilka som har en livsmedelsbutik/digital lanthandel och/eller drivmedelsstation. Den service som finns på dessa orter ska i den mån det är möjligt stärkas och vi i Kommunbygderådet/på kommunen ser gärna att det etableras utökad service i de orter som saknar livsmedelsbutik och/eller drivmedel.

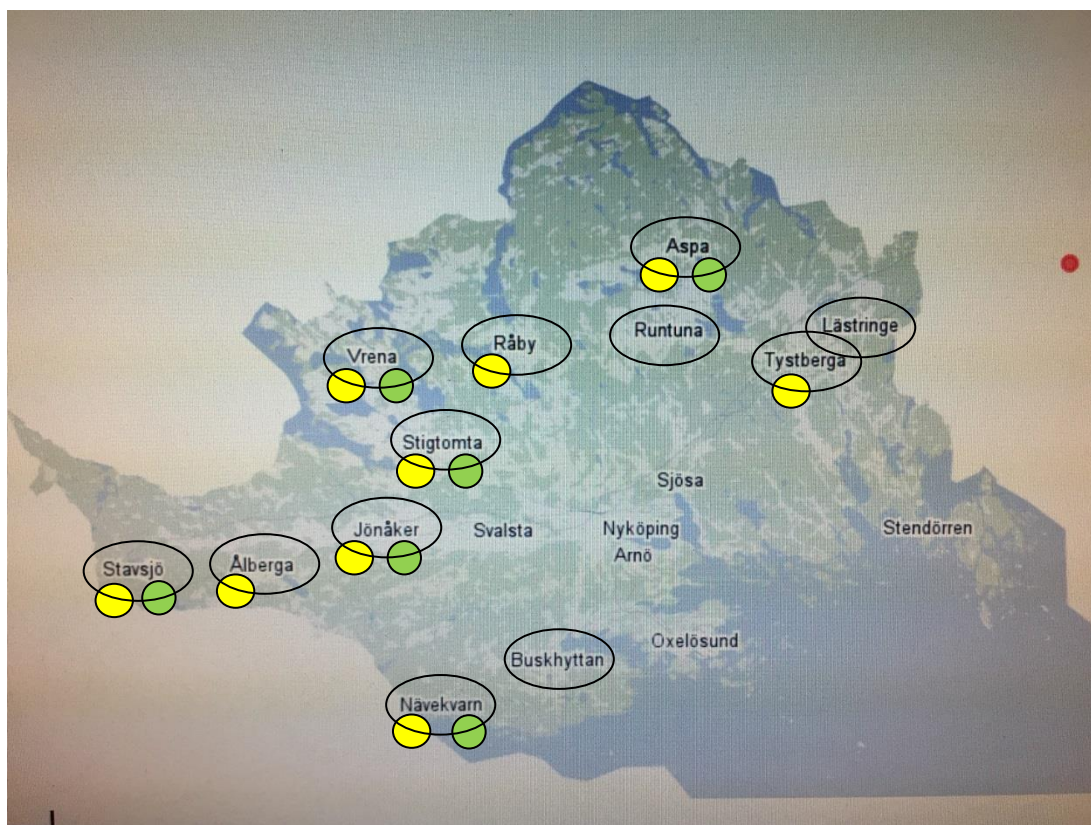

- Livsmedelsbutik/digital lanthandel
- Drivmedelstation

Aspa/Lid	Buskhyttan	Jönåker	Lästringe
Nävekvarn	Runtuna	Råby	Stavsjö
Stigtomta	Tystberga	Vrena	Ålberga

Studerade orter

Aspa/Lid

Buskhyttan

Jönåker

Lästringe

Nävekvarn

Runtuna

Råby

Stavsjö

Stigtomta

Tystberga

Vrena

Ålberga

Aspa/Lid

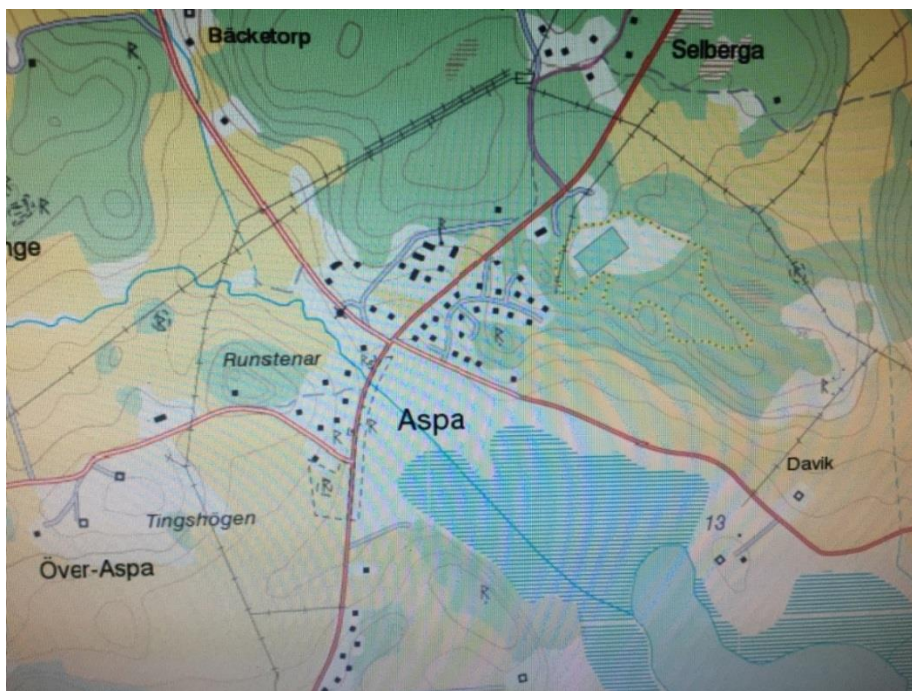

Aspa/Lid ligger... X km från Nyköping. Antal invånare. Befolkningsutvecklingen...Härstamning /ankare...

I Aspa finns... (skola, industri, servicenäringar, hembygdsgård, brandstation,...)

Följande butiker och drivmedelsstation...

Servicepunkt...

Bussförbindelser till närmaste tätort...

Besöksnäringen...

Boendemöjligheter och framtida bebyggelse...

Framtida möjligheter som ett resultat av bygget av Ostlänken...

Den största utmaningen för samhället...

Prioriterade åtgärder – invånarnas perspektiv

- 1.
- 2.
- 3.
- 4.

Definitioner

Bedömningsskalan har 5 steg:

- 5 Mycket bra
- 4 Måttlig
- 3 Delvis
- 2 Dålig/undermålig kvalitet
- 1 Nej/Saknas

Målbild skall utgöra en bedömd realistisk "slutstation" 2022.

Den upplevda kvaliteten servicefunktionerna i de 12 orterna kommer att ge en referenspunkt till den enskilda orten i arbetsbladet Perspektiv och Målbild.

Viktning av servicefunktioner

Datum: _____

Samhälle: _____ Centrumplats/byggnad: _____	Antal invånare: <input type="text"/>					
Servicefunktion i samhället	Funktionens framtida betydelse					Avstånd km till funktionen
	Kritisk 5	Stor 4	Måttlig 3	Tveksam 2	Saknas 1	
Dagligvarubutik/er	<input type="checkbox"/>	<input type="checkbox"/>	<input type="checkbox"/>	<input type="checkbox"/>	<input type="checkbox"/>	_____
Övrig detaljhandel	<input type="checkbox"/>	<input type="checkbox"/>	<input type="checkbox"/>	<input type="checkbox"/>	<input type="checkbox"/>	_____
Drivmedelsstation	<input type="checkbox"/>	<input type="checkbox"/>	<input type="checkbox"/>	<input type="checkbox"/>	<input type="checkbox"/>	_____
Post- och pakettjänster	<input type="checkbox"/>	<input type="checkbox"/>	<input type="checkbox"/>	<input type="checkbox"/>	<input type="checkbox"/>	_____
Apotekstjänster	<input type="checkbox"/>	<input type="checkbox"/>	<input type="checkbox"/>	<input type="checkbox"/>	<input type="checkbox"/>	_____
Systembutik eller utlämningsställe	<input type="checkbox"/>	<input type="checkbox"/>	<input type="checkbox"/>	<input type="checkbox"/>	<input type="checkbox"/>	_____
Grundläggande betaltjänster (kontantuttag, insättning dagskassa, hjälp betala räkningar)	<input type="checkbox"/>	<input type="checkbox"/>	<input type="checkbox"/>	<input type="checkbox"/>	<input type="checkbox"/>	_____
Annan kommersiell service t ex inom turiströrelsen	<input type="checkbox"/>	<input type="checkbox"/>	<input type="checkbox"/>	<input type="checkbox"/>	<input type="checkbox"/>	_____
Förskola, skola, fritidshem	<input type="checkbox"/>	<input type="checkbox"/>	<input type="checkbox"/>	<input type="checkbox"/>	<input type="checkbox"/>	_____
Bibliotek/skolbibliotek/bokbuss/bibliotekslåda	<input type="checkbox"/>	<input type="checkbox"/>	<input type="checkbox"/>	<input type="checkbox"/>	<input type="checkbox"/>	_____
Anläggningar för idrott och motion hela året (idrottslokal, gym, motionsspår)	<input type="checkbox"/>	<input type="checkbox"/>	<input type="checkbox"/>	<input type="checkbox"/>	<input type="checkbox"/>	_____
Samlingslokaler för kultur och föreningsaktiviteter	<input type="checkbox"/>	<input type="checkbox"/>	<input type="checkbox"/>	<input type="checkbox"/>	<input type="checkbox"/>	_____
Religiösa samlingslokaler, kyrka/frikyrka/församlingshem/moské	<input type="checkbox"/>	<input type="checkbox"/>	<input type="checkbox"/>	<input type="checkbox"/>	<input type="checkbox"/>	_____
Omsorg och stöd till äldre och personer med funktionsnedsättning	<input type="checkbox"/>	<input type="checkbox"/>	<input type="checkbox"/>	<input type="checkbox"/>	<input type="checkbox"/>	_____
55+ boende / lägenheter som medger en flyttkedja	<input type="checkbox"/>	<input type="checkbox"/>	<input type="checkbox"/>	<input type="checkbox"/>	<input type="checkbox"/>	_____
Räddningstjänst	<input type="checkbox"/>	<input type="checkbox"/>	<input type="checkbox"/>	<input type="checkbox"/>	<input type="checkbox"/>	_____
Hälsa- sjuk- och tandvård	<input type="checkbox"/>	<input type="checkbox"/>	<input type="checkbox"/>	<input type="checkbox"/>	<input type="checkbox"/>	_____
Kollektivtrafik med viss turtäthet	<input type="checkbox"/>	<input type="checkbox"/>	<input type="checkbox"/>	<input type="checkbox"/>	<input type="checkbox"/>	_____
Bredband med fiberkabel/ fri tillgång till Wifi	<input type="checkbox"/>	<input type="checkbox"/>	<input type="checkbox"/>	<input type="checkbox"/>	<input type="checkbox"/>	_____
Återvinningscentral	<input type="checkbox"/>	<input type="checkbox"/>	<input type="checkbox"/>	<input type="checkbox"/>	<input type="checkbox"/>	_____
Andra servicefunktioner. Beskriv						
1. _____	<input type="checkbox"/>	<input type="checkbox"/>	<input type="checkbox"/>	<input type="checkbox"/>	<input type="checkbox"/>	_____
2. _____	<input type="checkbox"/>	<input type="checkbox"/>	<input type="checkbox"/>	<input type="checkbox"/>	<input type="checkbox"/>	_____
3. _____	<input type="checkbox"/>	<input type="checkbox"/>	<input type="checkbox"/>	<input type="checkbox"/>	<input type="checkbox"/>	_____

Sammanfattning (+ / -) Servicefunktioner

Datum: _____

Samhälle: _____ Centrumplats/byggnad: _____

Antal invånare:

Samhällets största tillgång

Funktionens framtida betydelse

Avstånd

Kritisk 5	Stor 4	Måttlig 3	Tveksam 2	Saknas 1
<input type="checkbox"/>	<input type="checkbox"/>	<input type="checkbox"/>	<input type="checkbox"/>	<input type="checkbox"/>
<input type="checkbox"/>	<input type="checkbox"/>	<input type="checkbox"/>	<input type="checkbox"/>	<input type="checkbox"/>
<input type="checkbox"/>	<input type="checkbox"/>	<input type="checkbox"/>	<input type="checkbox"/>	<input type="checkbox"/>
<input type="checkbox"/>	<input type="checkbox"/>	<input type="checkbox"/>	<input type="checkbox"/>	<input type="checkbox"/>
<input type="checkbox"/>	<input type="checkbox"/>	<input type="checkbox"/>	<input type="checkbox"/>	<input type="checkbox"/>
<input type="checkbox"/>	<input type="checkbox"/>	<input type="checkbox"/>	<input type="checkbox"/>	<input type="checkbox"/>
<input type="checkbox"/>	<input type="checkbox"/>	<input type="checkbox"/>	<input type="checkbox"/>	<input type="checkbox"/>
<input type="checkbox"/>	<input type="checkbox"/>	<input type="checkbox"/>	<input type="checkbox"/>	<input type="checkbox"/>
<input type="checkbox"/>	<input type="checkbox"/>	<input type="checkbox"/>	<input type="checkbox"/>	<input type="checkbox"/>

km till funktionen

Samhällets största brist

<input type="checkbox"/>	<input type="checkbox"/>	<input type="checkbox"/>	<input type="checkbox"/>	<input type="checkbox"/>
<input type="checkbox"/>	<input type="checkbox"/>	<input type="checkbox"/>	<input type="checkbox"/>	<input type="checkbox"/>
<input type="checkbox"/>	<input type="checkbox"/>	<input type="checkbox"/>	<input type="checkbox"/>	<input type="checkbox"/>
<input type="checkbox"/>	<input type="checkbox"/>	<input type="checkbox"/>	<input type="checkbox"/>	<input type="checkbox"/>
<input type="checkbox"/>	<input type="checkbox"/>	<input type="checkbox"/>	<input type="checkbox"/>	<input type="checkbox"/>
<input type="checkbox"/>	<input type="checkbox"/>	<input type="checkbox"/>	<input type="checkbox"/>	<input type="checkbox"/>
<input type="checkbox"/>	<input type="checkbox"/>	<input type="checkbox"/>	<input type="checkbox"/>	<input type="checkbox"/>
<input type="checkbox"/>	<input type="checkbox"/>	<input type="checkbox"/>	<input type="checkbox"/>	<input type="checkbox"/>
<input type="checkbox"/>	<input type="checkbox"/>	<input type="checkbox"/>	<input type="checkbox"/>	<input type="checkbox"/>

Andra (kulturella?) värden. Beskriv

1. _____

2. _____

3. _____

<input type="checkbox"/>	<input type="checkbox"/>	<input type="checkbox"/>	<input type="checkbox"/>	<input type="checkbox"/>
<input type="checkbox"/>	<input type="checkbox"/>	<input type="checkbox"/>	<input type="checkbox"/>	<input type="checkbox"/>
<input type="checkbox"/>	<input type="checkbox"/>	<input type="checkbox"/>	<input type="checkbox"/>	<input type="checkbox"/>

Aspa/Lid Servicefunktioner i perspektiv och Målbild

	Genomsnitt 12 orter	Aspa/Lid 2018	Aspa/Lid mål 2022
Dagligvarubutik/er	<input type="text"/>	<input type="text"/>	<input type="text"/>
Övrig detaljhandel/ kiosk/ATG	<input type="text"/>	<input type="text"/>	<input type="text"/>
Drivmedelsstation	<input type="text"/>	<input type="text"/>	<input type="text"/>
Post- och pakettjänster	<input type="text"/>	<input type="text"/>	<input type="text"/>
Apotekstjänster	<input type="text"/>	<input type="text"/>	<input type="text"/>
Systembutik eller utlämningsställe	<input type="text"/>	<input type="text"/>	<input type="text"/>
Grundläggande betaltjänster (kontantuttag, insättning dagskassa, hjälp betala räkningar)	<input type="text"/>	<input type="text"/>	<input type="text"/>
Annan kommersiell service t ex inom turistnäringen	<input type="text"/>	<input type="text"/>	<input type="text"/>
Förskola, skola, fritidshem	<input type="text"/>	<input type="text"/>	<input type="text"/>
Bibliotek/skolbibliotek/bokbuss/bibliotekslåda	<input type="text"/>	<input type="text"/>	<input type="text"/>
Anläggningar för idrott och motion hela året (idrottslokal, gym, motionsspår)	<input type="text"/>	<input type="text"/>	<input type="text"/>
Samlingslokaler för kultur och föreningsaktiviteter	<input type="text"/>	<input type="text"/>	<input type="text"/>
Religiösa samlingslokaler, kyrka/frikyrka/församlingshem/moské	<input type="text"/>	<input type="text"/>	<input type="text"/>
Omsorg och stöd till äldre och personer med funktionsnedsättning	<input type="text"/>	<input type="text"/>	<input type="text"/>
55+ boende / lägenheter som medger en flyttkedja	<input type="text"/>	<input type="text"/>	<input type="text"/>
Räddningstjänst	<input type="text"/>	<input type="text"/>	<input type="text"/>
Hälso- sjuk- och tandvård	<input type="text"/>	<input type="text"/>	<input type="text"/>
Kollektivtrafik med viss turtäthet	<input type="text"/>	<input type="text"/>	<input type="text"/>
Bredband med fiberkabel/ fri tillgång till Wifi	<input type="text"/>	<input type="text"/>	<input type="text"/>
Återvinningscentral	<input type="text"/>	<input type="text"/>	<input type="text"/>
Restaurang	<input type="text"/>	<input type="text"/>	<input type="text"/>
Hotell, vandrarhem eller liknande besöksnäringens verksamhet	<input type="text"/>	<input type="text"/>	<input type="text"/>

Andra servicefunktioner. Beskriv

1.	<input type="text"/>	<input type="text"/>	<input type="text"/>
2.	<input type="text"/>	<input type="text"/>	<input type="text"/>
3.	<input type="text"/>	<input type="text"/>	<input type="text"/>

Huvudbudskap från Open Space-möte

	Saknas i samhället eller borde förbättras	Viktigast för samhället - vad vi vill prioritera
1		
2		
3		
4		
5		
6		
7		
8		